

MUNICIPIUL SALONTA

CONSILIUL LOCAL AL MUNICIPIULUI SALONTA

Salonta, str. Republicii Nr.1, cod poștal 415500, Județul Bihor

CUI 4593423

Tel: 0259-373243, 0359-409730, 0359-409731; Fax: 0359-409733

e-mail: primsal3@gmail.com; primsal@rdslink.ro

web-site: www.salonta.net



HOTĂRÂREA

Nr. 151 din 31 IULIE 2025

Privind aprobarea planului de amplasament și delimitare a imobilelor pentru terenurile cu destinația de drum situate în extravilan: DC 121 cu suprafața de 23700 mp, DC 527 cu suprafața de 54600mp, DE 58 cu suprafața de 1400mp, DE 63 cu suprafața de 1500mp, DE 68 cu suprafața de 1300mp, DE 73 cu suprafața de 1600mp, DE 78 cu suprafața de 1700mp, DE 86 cu suprafața de 1600mp, DE 99 cu suprafața de 1600mp, DE 109 cu suprafața de 1300mp, DE 119 cu suprafața de 1200mp, DE 602 cu suprafața de 2200mp, A 655 cu suprafața de 6500mp, DE 587 cu suprafața de 1600mp și DE 579 cu suprafața de 1600 mp

Consiliul Local al Municipiului Salonta,

- Examinând proiectul de hotărâre privind aprobarea planului de amplasament și delimitare a imobilelor pentru terenurile cu destinația de drum situate în extravilan cu suprafața de DC 121 cu suprafața de 23700 mp, DC 527 cu suprafața de 54600 mp, DE 58 cu suprafața de 1400, DE 63 cu suprafața de 1500 mp mp, DE 68 cu suprafața de 1300 mp, DE 73 cu suprafața de 1600 mp, DE 78 cu suprafața de 1700 mp, DE 86 cu suprafața de 1600 mp, DE 99 cu suprafața de 1600, DE 109 cu suprafața de 1300 mp, DE 119 cu suprafața de 1200 mp, DE 602 cu suprafața de 2200 mp, A 655 cu suprafața de 6500 mp, DE 587 cu suprafața de 1600 mp și DE 579 cu suprafața de 1600 mp;
- Reținând Referatul de aprobare nr.6122 din data de 24.07.2025 al Primarului Municipiului Salonta, în calitate de inițiator;
- Analizând Raportul de specialitate nr. 6122 din data de 24.07.2025 întocmit de Registrul Agricol și Patrimoniu Agricol.

Având în vedere:

- Legea nr. 7/1996 privind cadastrul și publicitatea imobiliară cu modificările și completările ulterioare;
- O.G. nr. 43/ 1997 privind regimul drumurilor, cu modificările ulterioare;
- Legea 18/1991 art. 2 lit.a) și art. 104 lit.d);
- HG nr. 970/2002 privind atestarea domeniului public al județului Bihor, precum și al municipiilor, orașelor și comunelor din județul Bihor, cu modificările ulterioare;
- HCLMS nr. 116/25.05.2023 privind atestarea inventarului bunurilor care aparțin domeniului public al Municipiului Salonta, județul Bihor;
- Legea nr.24/2000 privind normele de tehnică legislativă pentru elaborarea actelor normative – Republicată.

Văzând avizul favorabil al Comisiei pentru amenajarea teritoriului și urbanism, protecția mediului și turism,

În temeiul prevederilor art. 129 alin.(2) lit.c), alin.(6) lit.c), art.139, art.286 alin (4), Anexa nr.4; art.196 alin.(1) lit.a) și art.197-199 din O.U.G. nr.57/2019 privind Codul administrativ, cu modificările și completările ulterioare,

HOTĂRĂȘTE

Art.1. Aprobarea planului de amplasament și delimitare a imobilului, în vederea formării unui nou număr cadastral cu suprafața de 23700 mp, format din parcela identificată cu nr. DC 121 la scara 1:10000, cu suprafața de 23700 mp cu destinația de drum de interes local situat în extravilan - drum vicinal.

Art.2. Aprobarea planului de amplasament și delimitare a imobilului, în vederea formării unui nou număr cadastral cu suprafața de 54600 mp, format din parcela identificată cu nr. DC 527 la scara 1:10000, cu suprafața de 54600 mp cu destinația de drum de interes local situat în extravilan - drum vicinal.

Art.3. Aprobarea planului de amplasament și delimitare a imobilului, în vederea formării unui nou număr cadastral cu suprafața de 1400 mp, format din parcela identificată cu nr. DE 58 la scara 1:10000, cu suprafața de 1400 mp cu destinația de drum de interes local situat în extravilan - drum vicinal.

Art.4. Aprobarea planului de amplasament și delimitare a imobilului, în vederea formării unui nou număr cadastral cu suprafața de 1500 mp, format din parcela identificată cu nr. DE 63 la scara 1:10000, cu suprafața de 1500 mp cu destinația de drum de interes local situat în extravilan - drum vicinal.

Art.5. Aprobarea planului de amplasament și delimitare a imobilului, în vederea formării unui nou număr cadastral cu suprafața de 1300 mp, format din parcela identificată cu nr. DE 68 la scara 1:10000, cu suprafața de 1300 mp cu destinația de drum de interes local situat în extravilan - drum vicinal.

Art.6. Aprobarea planului de amplasament și delimitare a imobilului, în vederea formării unui nou număr cadastral cu suprafața de 1600 mp, format din parcela identificată cu nr. DE 73 la scara 1:10000, cu suprafața de 1600 mp cu destinația de drum de interes local situat în extravilan - drum vicinal.

Art.7. Aprobarea planului de amplasament și delimitare a imobilului, în vederea formării unui nou număr cadastral cu suprafața de 1700 mp, format din parcela identificată cu nr. DE 78 la scara 1:10000, cu suprafața de 1700 mp cu destinația de drum de interes local situat în extravilan - drum vicinal.

Art.8. Aprobarea planului de amplasament și delimitare a imobilului, în vederea formării unui nou număr cadastral cu suprafața de 1600 mp, format din parcela identificată cu nr. DE 86 la scara 1:10000, cu suprafața de 1600 mp cu destinația de drum de interes local situat în extravilan - drum vicinal.

Art.9. Aprobarea planului de amplasament și delimitare a imobilului, în vederea formării unui nou număr cadastral cu suprafața de 1600 mp, format din parcela identificată cu nr. DE 99 la scara 1:10000, cu suprafața de 1600 mp cu destinația de drum de interes local situat în extravilan - drum vicinal.

Art.10. Aprobarea planului de amplasament și delimitare a imobilului, în vederea formării unui nou număr cadastral cu suprafața de 1300 mp, format din parcela identificată cu nr. DE 109 la scara 1:10000, cu suprafața de 1300 mp cu destinația de drum de interes local situat în extravilan - drum vicinal.

Art.11. Aprobarea planului de amplasament și delimitare a imobilului, în vederea formării unui nou număr cadastral cu suprafața de 1200 mp, format din parcela identificată cu nr. DE 119 la scara 1:10000, cu suprafața de 1200 mp cu destinația de drum de interes local situat în extravilan - drum vicinal.

Art.12. Aprobarea planului de amplasament și delimitare a imobilului, în vederea formării unui nou număr cadastral cu suprafața de 2200 mp, format din parcela identificată cu nr. DE 602 la scara 1:10000, cu suprafața de 2200 mp cu destinația de drum de interes local situat în extravilan - drum vicinal.

Art.13. Aprobarea planului de amplasament și delimitare a imobilului, în vederea formării unui nou număr cadastral cu suprafața de 6500 mp, format din parcela identificată cu nr. A 655 la scara 1:10000, cu suprafața de 6500 mp cu destinația de drum de interes local situat în extravilan - drum vicinal.

Art.14. Aprobarea planului de amplasament și delimitare a imobilului, în vederea formării unui nou număr cadastral cu suprafața de 1600 mp, format din parcela identificată cu nr. DE 587 la scara 1:10000, cu suprafața de 1600 mp cu destinația de drum de interes local situat în extravilan - drum vicinal.

Art.15. Aprobarea planului de amplasament și delimitare a imobilului, în vederea formării unui nou număr cadastral cu suprafața de 1600 mp, format din parcela identificată cu nr. DE 579 la scara 1:10000, cu suprafața de 1600 mp cu destinația de drum de interes local situat în extravilan - drum vicinal.

Art. 16. Înscrierea proprietății publice a Municipiului Salonta asupra terenurilor prevăzute la art. 1 și art. 2 în temeiul prevederilor OUG nr. 57/2019 privind Codul administrativ.

Art.17. Aprobarea inițierii procedurilor legale, în vederea realizării modificărilor survenite ca urmare a prevederilor art. 1 - 3 în inventarul bunurilor care aparțin domeniului public al mun. Salonta, aprobat prin HCLMS nr. 116/25.05.2023 privind atestarea inventarului bunurilor care aparțin domeniului public al Municipiului Salonta, județul Bihor, cu completările și modificările ulterioare.

Art.18. Aprobarea efectuării înscrierii mențiunilor prevăzute la art. 1 - 3, la Oficiul de Cadastru și Publicitate Imobiliară Bihor – Biroul de Carte Funciară Salonta, prin deschiderea unei coli de carte funciară.

Art.19. Cu ducerea la îndeplinire a prezentei hotărâri se încredințează Compartiment Cadastru Comunitar.

Art.20. Prezenta hotărâre se comunică cu:

- Instituția Prefectului Județului Bihor
- Primarul Municipiului Salonta
- Compartiment Cadastru Comunitar
- Registrul Agricol și Patrimoniu Agricol
- Serviciul de Dezvoltare Urbană
- Direcția Economică
- Compartimentul Urbanism și Amenajarea Teritoriului
- Oficiul de Cadastru și Publicitate Imobiliară Bihor
- Se aduce la cunoștință publică prin publicare pe pagina oficială a instituției www.salonta.net – Monitorul Oficial Local.

PREȘEDINTE DE ȘEDINȚĂ
SZATMARI Adrian

Contrasemnează,
SECRETAR GENERAL
Patricia – Edith IVANCIUC

Prezenta hotărâre a fost adoptată cu majoritate absolută astfel:

Din 17 consilieri în funcție, 16 consilieri prezenți, 16 pentru, --- împotriva, --- abțineri

Plan de amplasament si delimitare a imobilului

Scara 1:5000

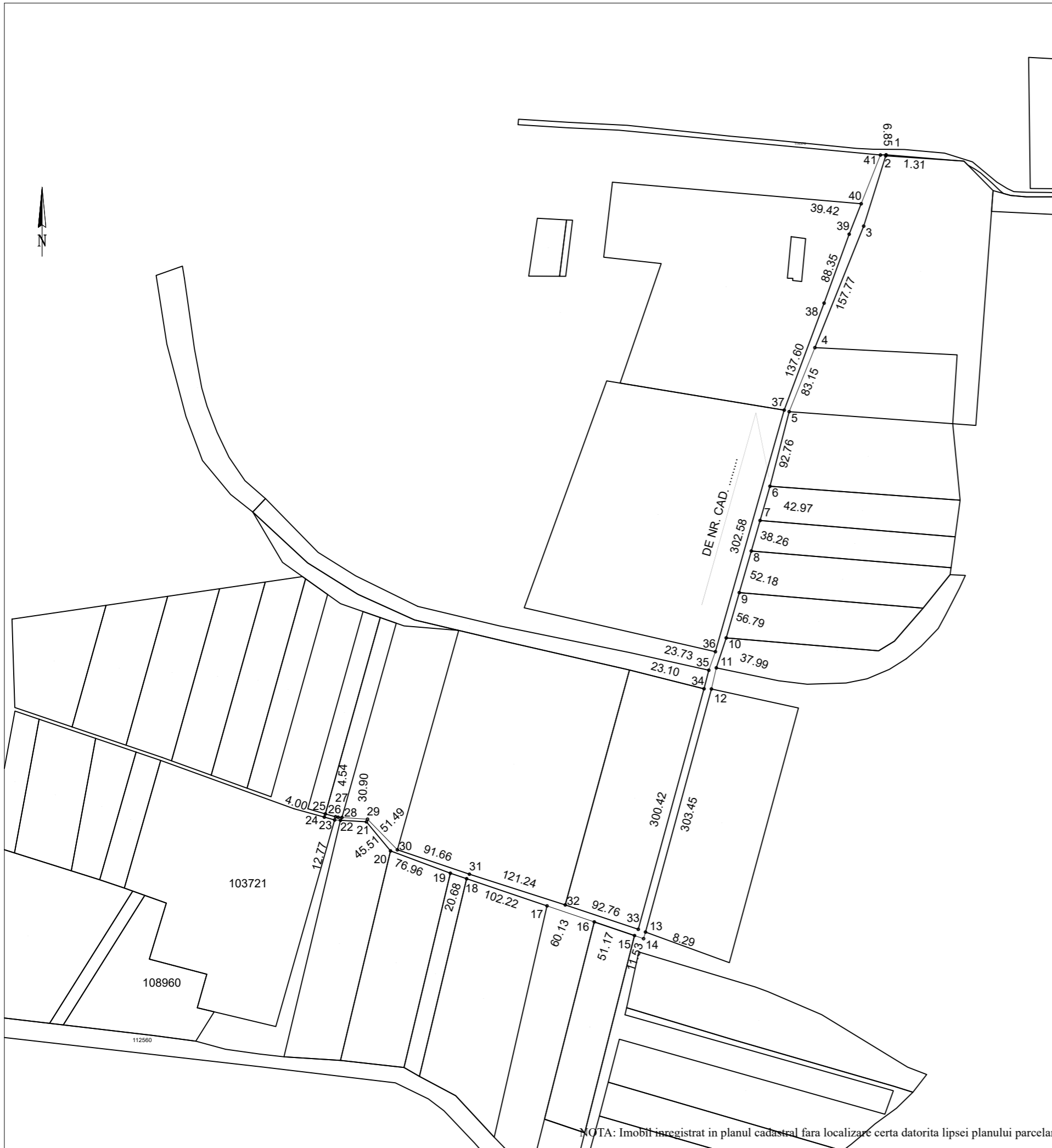

Nr. Cadastral	Suprafata masurata(mp)	Adresa imobilului	
	11293	Mun. Salonta Extravilan / jud. BIHOR	
Carte Funciara nr.		UAT	SALONTA/ jud. BIHOR

A. Date referitoare la teren			
Nr. parcela	Categorie de folosinta	Suprafata (mp)	Mentiuni
1	Drum	11293	Teren neimprejmuit
Total		11293	-

Suprafata totala masurata a imobilului = 11293 mp
 Suprafata din act = 11293 mp

Executant Ing. Craciun Cristian Ioan Aut. Seria RO-BH-F Nr. 0093 Confirm executarea masuratorilor la teren, corectitudinea intocmirii documentatiei cadastrale si corespondenta acestuia cu realitatea din teren Semnatura si stampila Data: 09.07.2025	Inspector Confirm introducerea imobilului in baza de date integrata si atribuirea numarului cadastral Semnatura si parafa Data/...../2025 Stampila BCPI
---	---

Plan de amplasament si delimitare a imobilului

Scara 1:6000

Nr. Cadastral	Suprafata masurata(mp)	Adresa imobilului	
	23700	Mun. Salonta Extravilan / jud. BIHOR	
Carte Funciara nr.		UAT	SALONTA/ jud. BIHOR

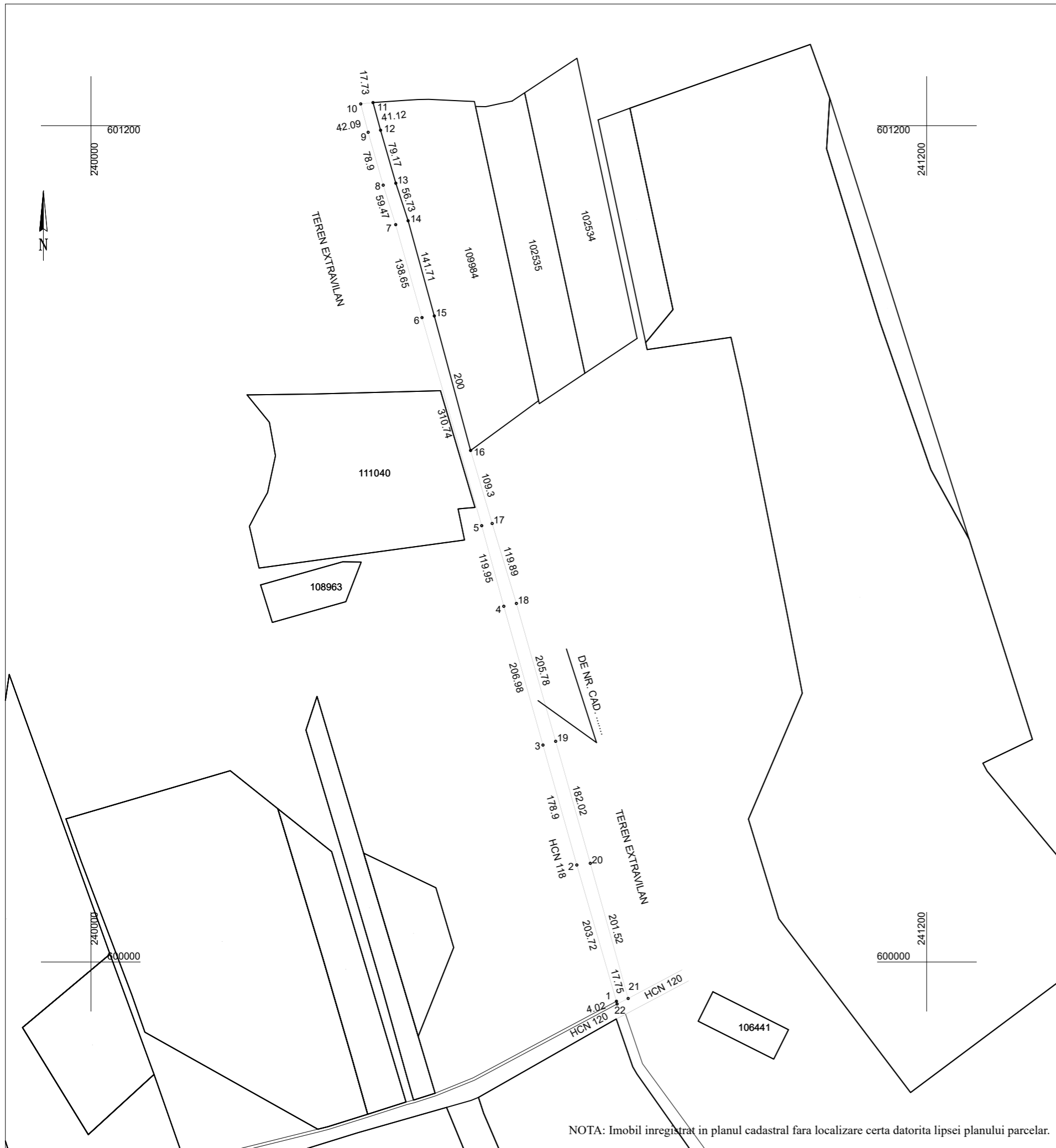

NOTA: Imobil inregistrat in planul cadastral fara localizare certa datorita lipsei planului parcelar.

A. Date referitoare la teren

Nr. parcela	Categorie de folosinta	Suprafata (mp)	Mentiuni
1	Drum	23700	Teren neimprejmuit
Total		23700	-

Suprafata totala masurata a imobilului = 23700 mp

Suprafata din act = 23700 mp

<p>Executant Ing. Craciun Cristian Ioan Aut. Seria RO-BH-F Nr. 0093 Confirm executarea masuratorilor la teren, corectitudinea intocmirii documentatiei cadastrale si corespondenta acesteia cu realitatea din teren Semnatura si stampila</p>	<p>Inspector Confirm introducerea imobilului in baza de date integrata si atribuirea numarului cadastral Semnatura si parafa</p>
Data: 09.07.2025	Data/...../2025 Stampila BCPI

Plan de amplasament si delimitare a imobilului

Scara 1:10000

Nr. cadastral	Suprafata masurata(mp)	Adresa imobilului	
	13200	Mun. Salonta Extravilan / jud. BIHOR	
Carte Funciara nr.		UAT	SALONTA/ jud. BIHOR

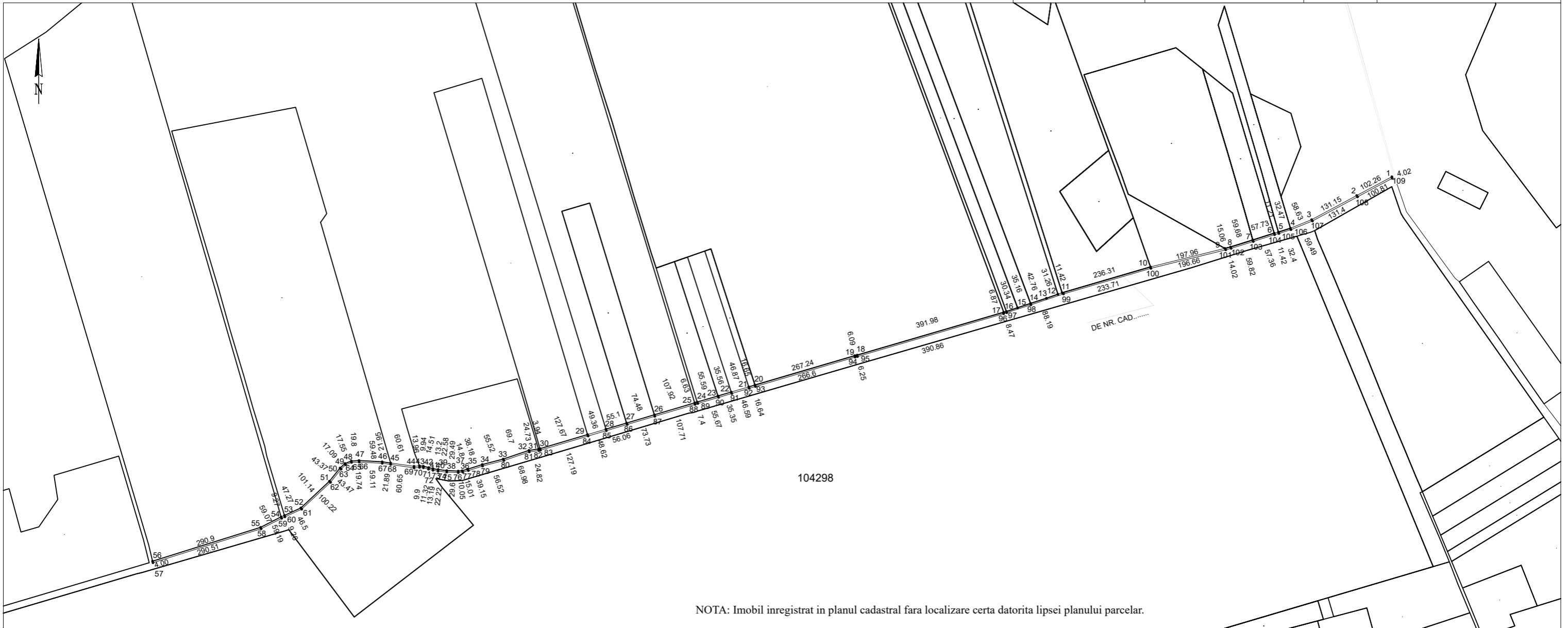

NOTA: Imobil inregistrat in planul cadastral fara localizare certa datorita lipsei planului parcelar.

A. Date referitoare la teren

Nr. parcela	Categorie de folosinta	Suprafata (mp)	Mentiuni
1	Drum	13200	Teren neimprejmuit
Total		13200	-

Suprafata totala masurata a imobilului = 13200 mp
Suprafata din act = 13200 mp

Executant Ing. Craciun Cristian Ioan Aut. Seria RO-BH-F Nr. 0093 Confirm executarea masuratorilor la teren, corectitudinea intocmirii documentatiei cadastrale si corespondenta acestora cu realitatea din teren Semnatura si stampila	Inspector Confirm introducerea imobilului in baza de date integrată și atribuirea numărului cadastral Semnătura și parafa
Data: 09.07.2025	Data/...../2025 Ștampila BCPI